Agenda P. 2

Budget P. 4

Portraits de vos élus P. 8-9

Les Amis de Saint-Gaud P. 10

Cérémonie du 8 mai P. 13

L'ECHO de NORMANVILLE

Journal d'informations municipales de Normanville - Juin 2026 - N°41

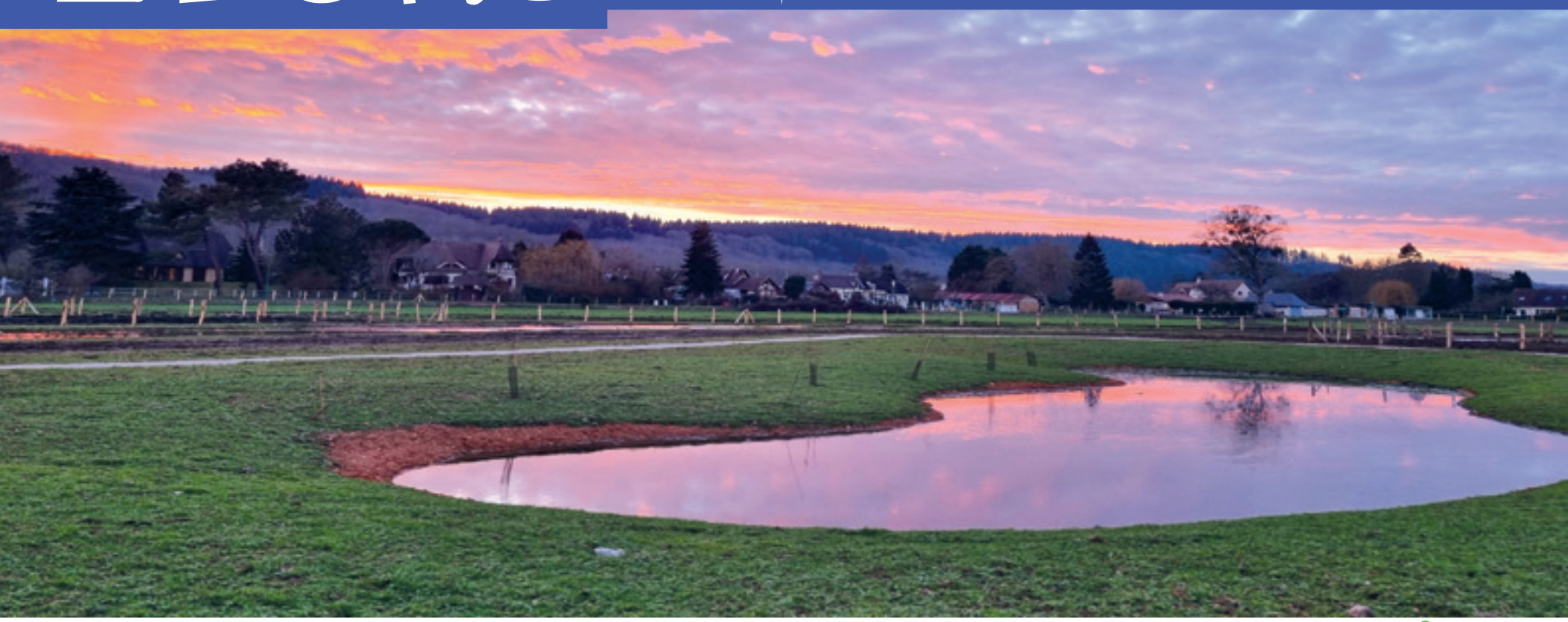

LE MOT DU MAIRE

Bonjour à toutes et tous,

En ce début d'un nouveau mandat, je tiens au nom de l'ensemble de l'équipe municipale à remercier les électeurs, qui, par leur vote, nous ont renouvelé leur confiance pour poursuivre le développement et la gestion de notre commune, de ses infrastructures et de l'ensemble des services.

Merci également aux nouveaux conseillers qui ont accepté de rejoindre l'équipe municipale en s'engageant avec l'objectif d'apporter leur dynamisme, leurs idées et leur temps au service de notre collectivité.

Durant l'année 2025, le SMABI a réalisé le chantier de renaturation de la rivière Iton au cœur de notre village, en créant une zone d'expansion des eaux en période de crues et en renaturant l'espace naturel de la rivière.

En 2026, la voie douce reliant le centre du village à Caër verra le jour. Ce projet porté par le Département permettra le développer les cheminements doux, de pouvoir accéder à Caër à pied ou en vélo, en sécurité, en profitant des espaces naturels de notre village.

Je souhaite que vous soyez nombreux à participer à la fête de l'été, le 20 juin 2026, avec le matin, le spectacle des enfants et la kermesse au sein de l'école, le concours de pétanque en début d'après-midi, un repas convivial et une animation musicale et pour clore un feu d'artifice.

Belles vacances à chacun de vous.

Les danseurs de Normanville

Rock Cha-cha valse tango… Les entraînements continuent tous les lundis soirs avec des cours avancés et chorégraphiques de 21h à 22h.

NOUVEAU : Possibilité d'ouverture en septembre si effectif suffisant d'un cours débutant de 20h à 21h avec une adhésion de 50 € pour l'année.

Renseignements au 06 49 80 15 64

À noter dans vos agendas : Soirée dansante ouverte à tous sur réservation au 06 49 80 15 64 le samedi 21 novembre.

Concours de composition florale

Lors de la fête de l'été du 20 juin prochain, un concours est organisé pour tous sur le thème : Composition florale de fleurs des champs et de jardins.

Présentez-vous sur l'arboretum le 20 juin à 19h30 lors du repas partagé pour présenter votre création, le jury composé d'élus délibérera pour élire un ou une gagnante. À vos idées !

Agenda

Samedi 20 juin : Kermesse et fête de l'été

Samedi 20 juin : Kermesse de l'école

De 11h à 14h spectacle de danse des enfants, repas et jeux de kermesse.

Samedi 20 juin : Fête de l'été

15h : Pétanque en doublette à la mêlée (adultes et enfants + de 14 ans) – City Stade

15h : Descente en canoë sur l'Iton – Parking pont de l'Iton, rue de l'Iton

15h : Ouverture de l'église Saint Gaud

19h : Apéritif offert par la municipalité à l'arboretum, suivi d'un repas partagé. Chacun apporte son repas. Mise à disposition de barbecues.
Résultat du concours de composition florale de fleurs des champs et de jardins et celui de la pétanque.
Animation musicale.

23h : Feu d'artifice – Stade de football

Dimanche 28 juin : Foire à tout

Renseignements et réservation au 06 15 91 00 98 ou 06 16 79 03 37 (voir article Club Bien Être et Amitié)

Samedi 04 juillet : Spectacle à l'église « Le veilleur »

Organisé par l'association Les Amis de Saint-Gaud

Samedi 25 juillet : Nuit des étoiles

À partir de 17h30 à l'arboretum

Mercredi 26 août : Mobil'été et cinéma Plein Air

Organisé par le PST - Buvette tenue par l'APE Les marmots Normanville

Samedi 19 et dimanche 20 septembre : Journées du patrimoine

Ouverture de l'église Saint-Gaud (voir article Les Amis de Saint-Gaud)

Dimanche 27 septembre : Nettoyons la nature

Organisé par l'APE Les marmots Normanville

Vendredi 02 octobre : Spectacle à la bibliothèque « L'instant précis où Monet entre dans l'atelier »

20h (voir article Bibliothèque)

Samedi 3 octobre : Journée parisienne Cathédrale Notre Dame & croisière sur la Seine

Renseignements et réservation au 06 15 91 00 98 ou 06 16 79 03 37 (voir article Club Bien Être et Amitié)

Vendredi 30 octobre : Halloween

Rendez-vous des monstres et des sorciers à **17h** derrière la mairie – Décoration des maisons par les habitants

Week-end du 6 - 7 et 8 novembre : Collecte Banque alimentaire

Dimanche 9 novembre : Loto

Organisé par le Club Bien Être et Amitié

Samedi 21 novembre : Les racines

Rendez-vous à 11h pour la plantation de l'arbre sur l'Arboretum pour les élèves qui ont quitté le CM2 et sont entrés en 6e

Samedi 21 novembre : Soirée dansante

Organisée par l'association Les danseurs de Normanville

Samedi 05 décembre : Expo-vente

Organisée par le P'tit café de Pays à Saint Germain des Angles

Samedi 12 décembre : Spectacle de Noël de la commune – Salle des fêtes. Organisé par l'APE Les marmots Normanville et l'équipe municipale

Dimanche 13 décembre : Marché de Noël – Salle des fêtes. Organisé par l'APE Les marmots Normanville

Mercredi 16 décembre : Atelier de Noël - Bibliothèque

Informations diverses

Urgence, qui appeler 24h24 et 7j/7 ?

15 **SAMU** (urgence médicale)

17 **Police secours** (signaler une infraction)

18 **Pompiers** (situation de péril ou accident)

114 Accessible par application, Internet et SMS (pour les personnes sourdes, sourdaveugles, malentendantes et aphysiques)

112 **Europe** (urgence médicale, péril ou infraction)

116-117 Numéro national gratuit pour joindre un médecin généraliste de garde en Normandie en dehors des horaires d'ouverture des cabinets médicaux :

- En semaine, le soir après 20h
- Nuit, week-end à partir de samedi midi et jours fériés

En cas d'urgence vitale ou de doute sur la gravité de la situation faites le 15.

119 Numéro national gratuit d'urgence (accessible 24h/24 et 7j/7) pour enfant victime de maltraitance. Si vous avez connaissance d'enfants en danger, composez ce numéro.

Violences conjugales

Le **3919** est le numéro d'écoute d'information et d'orientation pour les femmes victimes de violences, pour leur entourage ou pour les professionnels concernés. Le 3919 est accessible pour les personnes sourdes et malentendantes via le site solidaritesfemmes.org.

Harcèlement

Le **3020** est le numéro d'appel et service gratuit pour l'accueil des jeunes ou des parents, victimes ou témoins de harcèlement à l'école (Toute l'année du lundi au vendredi de 9h à 20h et le samedi de 9h à 18h, sauf les jours fériés).

Le **3018** est le numéro national gratuit, anonyme, confidentiel pour les jeunes victimes de harcèlement et de violences numériques (cyberharcèlement). Service ouvert 7j/7 de 9h à 23h. Renseignements supplémentaires sur e-enfance.org.

WIFI

La commune dispose d'un WIFI gratuit **SmartEvreux** qui est le même que dans les principaux bâtiments publics d'Evreux, dans le centre-ville et sur les principales places d'Evreux. À Normanville, cet accès internet gratuit et anonyme couvre la salle des fêtes, le terrain de foot aux abords de la salle des fêtes, l'Escale et le kiosque.

Email de contact

Vous souhaitez être informé des alertes en temps réel (crue de l'Iton, vigilance météo, transport scolaire...), envoyez-nous un email à l'adresse : **secretaire@normanville.com** comportant votre nom, votre adresse et votre email personnel. Cette adresse ne sera pas divulguée aux autres habitants lors d'un envoi de notre part.

Recommandation

Piétons, cyclistes, conducteurs de trottinettes, joggeurs, pour plus de visibilité la nuit équipez-vous d'un **gilet de sécurité fluorescent**.

Nouvel arrivant sur la commune

Rendez-vous à la mairie pour vous faire connaître et obtenir des informations.

Feux de plein air

L'arrêté municipal en date du 16/05/2006 concernant les feux de plein air et la prévention des incendies interdit l'allumage d'un feu (déchets verts et autres) sur l'ensemble de la commune du 01/01 au 31/12.

Bruit de voisinage

L'objectif de l'arrêté préfectoral du 25/09/2014 est de permettre à toutes les activités nécessaires (jardinage, travaux d'entretien et de rénovation…) d'avoir lieu tout au long de la journée, en respectant cependant le temps des déjeuners et des dîners. Les activités bruyantes réalisées à l'aide d'outils ou d'appareils (engins à moteurs, de bricolage, d'entretien extérieur ou les jouets motorisés) susceptibles de causer une gêne pour le voisinage ne peuvent être effectuées, sauf intervention urgente que :

- du lundi au vendredi : de 8h30 à 12h et 14h30 à 19h30
- les samedis : de 9h à 12h et 14h30 à 19h
- les dimanches et jours fériés : de 10h à 12h

D'une façon générale, **pensez au bien-être de vos voisins** et respectez le calme de notre belle campagne.

Stop Pub

Si vous ne souhaitez pas de publicité dans votre boite aux lettres, des autocollants avec la mention « STOP PUB » sont à votre disposition à la mairie.

Éclairage Public

L'éclairage public est éteint du lundi au samedi de 22h30 à 6h00 et du samedi au dimanche de 22h30 à 7h00 (sauf salle des fêtes). Coupure totale du 15/04 au 31/08.

Démarchage à domicile

L'arrêté du 03/04/2026 réglemente le démarchage à domicile pour préserver la tranquillité de tous. Cette pratique est autorisée sur la commune uniquement le lundi, mardi, jeudi et vendredi de 10h à 12h et de 14h à 17h.

Médiathèque

En décembre vous étiez nombreux à profiter de nos traditionnels ateliers de Noël animés par les bénévoles qui ont toujours plein d'idées créatives.

Pour les fêtes et pour démarrer l'année 2026 nous avons proposé une Exposition de recettes autour des contes de fées avec des questionnaires pour les enfants et des desserts faciles à réaliser.

À l'occasion de la Nuit de la lecture, évènement national, nous avons choisi d'orienter le thème sur les animaux et leurs habitats dans les villes et campagnes. Le 23 janvier, une vingtaine d'enfants et d'adultes sont venus écouter des histoires et répondre à des quiz.

L'atelier masques du 18 Février a rencontré aussi un beau succès. Les participants ont apprécié l'originalité de leurs réalisations faites à partir de boîtes d'œufs. Aurélia qui fait partie de l'équipe de la bibliothèque a pensé et animé la séance.

Comme chaque année nous avons co-organisé avec le RPE de Gravigny un après-midi lors de la Semaine de la Petite Enfance : mercredi 18 Mars.

Autour du thème de l'équilibre, les bébés ont fait du yoga, écoutés des histoires et profités d'un très joli parcours imaginé par l'équipe du RPE.

Dans le cadre de XPO, festival numérique organisé par la Médiathèque départementale de l'Eure au mois d'avril, un atelier « Frog Touch » a eu lieu sur 3 dates. Il s'agit d'une animation ludique à l'aide d'une tablette et d'un boîtier qui permet de faire des bruitages ou de jouer de la musique en se touchant les mains !

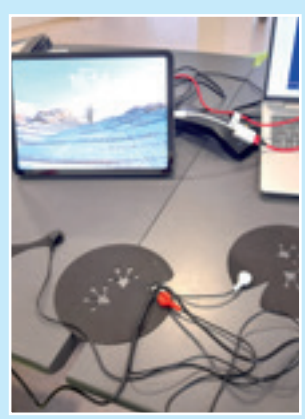

En mai et juin : Exposition et concours « Dessine ta bestiole imaginaire » : remise des prix offerts par la mairie, le mercredi 10 Juin à 18h.

À Venir :

- Nouveauté : Une conteuse Merlin est disponible à l'emprunt pour vos enfants.

- Notre prochain club lecture adultes aura lieu le samedi 20 juin à 10h15.
- En juillet, vous pourrez venir jouer à la bibliothèque : de nouveaux jeux de société à découvrir sur place.
- **À NE PAS MANQUER et c'est GRATUIT :** La mairie vous offre un spectacle sur Claude Monet proposé par la bibliothèque à l'occasion du Centenaire de la mort du célèbre peintre : Le vendredi 2 octobre à 20h.

- Ateliers manuels de fin d'année : Le mercredi 16 décembre à 14h30.

Pour être informé de toutes nos animations et de nos horaires :

Suivez-nous sur notre page Facebook :

https://www.facebook.com/bibliothequedeNormanville/

ou sur notre portail accessible à tous :

https://bibliotheque.normanville.com/

Contact :

bibliotheque.normanville@orange.fr

02 32 34 54 49

Rappel : Service de Portage à Domicile pour toute personne de Normanville dans l'incapacité de se déplacer. Parlez-en !

N.B : Merci de ne pas réparer les livres vous-mêmes, nous nous en chargeons quand cela est possible.

Emmeline Puvilland et toute l'équipe des bénévoles sont aussi à votre disposition pour toute réservation de livres !

À bientôt !

Budget communal

Les comptes de la commune de cette année 2025 ont vu pour les recettes, une baisse à 964 665 € (981 442 € en 2024)

Malgré une revalorisation des bases fiscales en 2025 de 1.70 %, les contributions directes de la commune diminuent de près de 21 000 €, du fait du reclassement de l'ancien Centre commercial CAP CAER en entrepôt.

L'attribution de compensation de l'EPN à 191 374 € est constante depuis la création de l'Agglomération en 2000.

La Dotation Globale de Fonctionnement, en provenance de l'État est depuis cette année 2025, nulle.

Aussi, malgré quelques petites recettes supplémentaires, nous constatons depuis 2 années, une stagnation de nos produits de fonctionnement.

Les dépenses de fonctionnement :

Les charges à caractère général ont baissé de 4 %.

Parmi celles-ci, nous notons :

Les charges d'énergie, d'électricité ont progressé de 22 %, la commune ne bénéficiant pas des tarifs réglementés.

Les charges d'assurances augmentent à nouveau de 24 %. Aussi, avec une hausse de près de 50 % sur 2 années, nous avons contacté plusieurs assureurs, pour l'obtention de devis et suite à cela, nous avons dénoncé le contrat, à effet au 1er janvier 2026. Cela représentera un gain de près de 46 %, soit 7 538 €. Bien entendu, il nous faut veiller à notre sinistralité.

Au vu du contexte de nos recettes, nous portons une attention particulière à l'ensemble des postes de charges.

Les charges de personnel progressent de 5.56 % du fait à la fois de l'augmentation des salaires (évolutions des points d'indice des postes), mais également une augmentation de personnel pour le groupe scolaire.

Dans le même temps, les charges sociales augmentent de près de 11 %, suite aux décisions nationales d'augmentation des taux de la caisse de retraite des fonctionnaires territoriaux (l'augmentation prévue est de 33.51 % de 2025 à 2028).

L'ensemble des dépenses de fonctionnement s'établit à 916 934 €, en hausse de 1 %.

Notre excédent de fonctionnement chute à 47 730 €. En 2 ans, celui-ci a baissé de plus de 50 %.

C'est, avec cet excédent de fonctionnement que nous pouvons financer nos investissements.

Pour 2026, nos dotations seront, à nouveau, en baisse.

Aussi, afin de pouvoir équilibrer notre budget et permettre les investissements nécessaires, le conseil municipal a augmenté le taux de la taxe foncière sur les propriétés bâties de 2 % et le taux de la taxe d'habitation sur les résidences secondaires de 16 % (il faut noter que le taux moyen de la strate comparable est de 14.13 %, alors que le taux de la commune de Normanville était de 7.99 % en 2025).

Pour 2026, nous prévoyons les investissements suivants :

- Enfouissement réseaux Route de la Vallée (compléments) et Chemin du Châtaignier.
- Divers équipements pour la mairie (bureautique et bâtiments).
- Relèvement de sépultures au cimetière.
- Projet de voie douce au cœur du village.
- Acquisitions foncières route de la Vallée.
- Mobilier scolaire et matériel informatique.
- Matériel pour le service espaces verts.

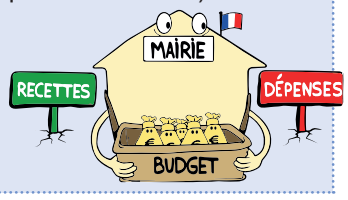

Incivilités & citoyenneté

Environnement et écologie

Nous constatons de plus en plus de dépôts sauvages aux abords des bennes de collecte de verre, mais aussi dans des chemins. Il est **strictement interdit** de déposer des détritus sur l'espace public, y compris à proximité des containers à verre. Tout manquement sera soumis à poursuite. Depuis le 12 février 2020, **le contrevenant est passible d'une amende d'un montant maximal de 15 000 euros**, sans nécessairement être mis préalablement en demeure de récupérer les déchets (article 95 de la loi n° 2020-105 du 10 février 2020, modifiant l'article L 541-3 du code de l'environnement.

De même, il est totalement interdit de déposer des déchets verts sur l'espace public quelle qu'en soit la provenance (tonte, élagage…). Vous devez les mettre à la déchetterie pour faciliter leur recyclage. Pour mémoire le point vert de Caër est ouvert de 9h00 à 12h30 et de 14h00 à 17h00 le lundi, mardi, mercredi, jeudi et samedi.

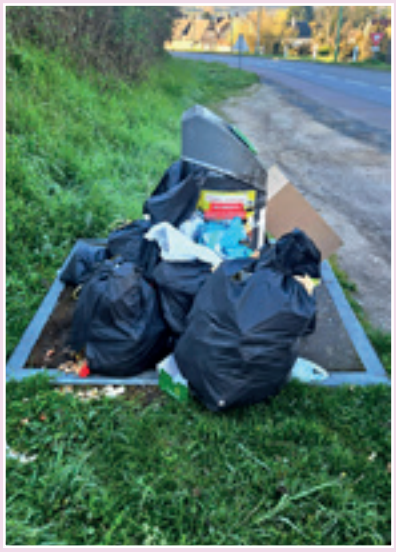

Aussi, conformément à la réglementation sur les produits phytosanitaires et pour préserver la santé humaine, la santé animale et l'environnement, il est totalement interdit d'utiliser des produits chimiques sur l'espace public.

Au cimetière, le tri est également de mise. Dans la poubelle jaune, vous devez jeter les emballages et les plastiques (pots de fleurs ...). Dans l'autre poubelle, uniquement les déchets végétaux.

Propreté urbaine

L'ensemble des habitants de la commune (selon arrêté municipal AR2026.027 du 26 avril 2026) occupant une maison qui borde la voie publique ou possédant une voie privée ouverte à la circulation publique se doivent d'entretenir les trottoirs, caniveaux et les espaces verts (taille des haies et des arbres ..). Les trottoirs ne doivent pas gêner le passage des piétons, des poussettes et des personnes à mobilité réduite.

Aussi, les usagers doivent veiller à ce que les voies et places publiques ne soient pas souillées par le transport de certains déchets et matières usées.

Les containers à poubelle seront sortis uniquement le jour du passage de la collecte des déchets.

Bien vivre ensemble

Tout un chacun se doit de respecter les signalisations mises en place sur la commune (vitesse, sens interdit, stationnement, interdictions diverses…). Privilégiez les parkings (mairie, salle des fêtes, city stade) mis à disposition pour faciliter le partage de la route.

Aux abords de l'école, restez vigilants pour éviter les infractions entraînant des comportements dangereux et agressifs. Régulièrement le car scolaire et le bus de ville rencontrent des difficultés de manœuvre et de stationnement.

Animaux

Dans les espaces publics, les animaux doivent être tenus en laisse et les propriétaires veilleront également à ramasser les déjections de leurs animaux.

Espace mobile France Services

Dans les communes de l'agglomération un espace mobile gratuit, ouvert à tous les habitants d'Evreux Portes de Normandie. Information, accompagnement et soutien pour les démarches administratives du quotidien.

Retrouvez le bus 56 « voustendlamain » sur notre commune en 2026 les lundis matins : 24 août, 5 octobre, 16 novembre et 28 décembre.

Contacts Espace mobile France services :
06 24 72 53 12 de 9h à 12h et de 14h à 17h
franceservices.mobile@epn-agglo.fr
bus56fs@epn-agglo.fr

Vie scolaire

CLASSES DE PETITES ET MOYENNES SECTIONS :

La dernière semaine d'Avril, trois de nos parents sont venus parler en classe de leur pays/région d'origine (l'Ukraine pour Mme Philippe, la Kabylie pour Mr Kaïs, et le Brésil pour Mme Pintot Quesnot).
Ce fut l'occasion de découvrir les pays et régions sur un planisphère et le drapeau associé, d'entendre saluer ou encore d'écouter une comptine dans une autre langue.
Ce beau moment de partage s'est clôturé par une dégustation de spécialités culinaires sucrées de chaque pays, participant à l'éveil du goût chez nos plus petits.
Mme Mabile remercie chaleureusement les parents qui ont contribué à cette semaine d'éveil linguistique et culturel, ainsi qu'à l'encadrement lors de la sortie scolaire.
Leur implication est riche et précieuse pour nos élèves.

CLASSE DE CM1

En partenariat avec la médiathèque et à l'occasion de la 28ème édition du « Printemps des Poètes » qui s'est déroulée du 9 au 31 mars, la classe de CM1 a inventé des haïkus, courts poèmes d'origine japonaise écrits sur 3 lignes.

Après avoir lu divers haïkus et étudié les caractéristiques de ces derniers en classe, les élèves se sont initiés à la rédaction de plusieurs haïkus sur le thème de la liberté.

Les productions ont ensuite été fournies à la médiathèque qui les a rassemblées et présentées sous la forme d'un magnifique arbre à poèmes où chaque haïku constituait une feuille.

Lors d'un passage à la médiathèque, les enfants ont pu admirer le travail effectué pour l'élaboration de cet arbre et retrouver leurs poèmes. Certains ont pu lire leurs productions personnelles à voix haute et avec fierté !

100ème JOUR

Mardi 8 avril, nous avons fêté le 100ème jour d'école. Pour cette fête, la classe de CP de Mme VANDAMME et la classe de MS GS de Mme FRAQUET ont collaboré afin d'effectuer plusieurs activités autour du 100 :

- écrire 100 mots (1 élève de GS ou MS avec 1 élève de CP)
- résoudre 100 problèmes mathématiques et reconstituer le Pixel Art géant
- Coopérer pour faire 100 tours du parcours dans la cours de l'école
- Sauter 100 fois
- Coopérer pour former un 100 géant
- Par équipes, former le 1 et les deux 0 du cent avec son corps
- Réaliser une collection puis une tour de 100 Kapplas
- Réaliser des puzzles de 100 pièces en équipe
- Décorer des lunettes en forme de 100

et enfin prendre un goûter et manger 100 bonbons.
Une belle journée de partage et de coopération

SORTIE SCOLAIRE

Le 30 avril, le élèves de Mmes MABILE et FRAQUET sont allés visiter le château de Breteuil (78).
Nous avons vu 8 scènes mises en son et en lumières tirées de plusieurs contes de Charles Perrault : le petit chaperon rouge, le chat botté, la belle au bois dormant, cendrillon, barbe bleue, petit poucet, peau d'âne, les fées

Nous avons visité 1 salle du château ainsi que les jardins du Prince.

Les enfants ont participé à plusieurs ateliers autour des 5 sens pour faire le lien avec le thème de l'année dernière. Il y avait 4 ateliers : reconnaissance auditive, olfactive, visuelle et tactile. Une petite pièce de théâtre improvisée, tirée du conte le petit chaperon rouge a également beaucoup plu à toute la classe de MS GS.
Les enfants ont passé une agréable journée (et les adultes aussi).

Par ailleurs, dans le cadre de notre fil rouge de l'année sur les contes, nous avons effectué une sortie scolaire au château de Breteuil dans les Yvelines.
Sur place, au sein d'un cadre enchanteur, une conteuse du château nous a proposé une version revisitée du conte 'Le petit chaperon rouge' que nous avions déjà travaillé en classe. Puis, les élèves se sont attelés à différents ateliers sur la vue, l'odorat, le toucher et l'ouïe autour de ce conte, pour bien s'imprégner de ce dernier.
Nous avons continué la visite du château en découvrant différentes salles, différentes mises en scènes de contes bien connus pour le plus grand bonheur de nos élèves !

Travaux communaux

SIÈGE (Syndicat Intercommunal de l'Electricité et du Gaz de l'Eure)

La réception de la tranche 5 et 6, sortie de Caër, route de la vallée jusqu'à l'intersection de la route de Louviers est enfin finalisée, un chantier important et compliqué techniquement avec deux forçages sous la route départementale, et un supplément budgétaire pour la commune. Ce chantier était un préalable pour la mise en place de la piste cyclable.

L'enfouissement est globalement très avancé sur la commune de Normanville, plus de 90 % du réseau permet de sécuriser la distribution de l'électricité (plus de fil aérien), d'améliorer notre cadre de vie et de diminuer notre consommation de l'éclairage public avec des ampoules leds. Actuellement il y a 4 rues communales non enfouies : Les Hautes Portes, la rue des Châtaigniers partiellement, le Chemin des Vignes et l'entrée de la commune Route de Louviers qui sera enterré avec la mise en place du CFAI lors de travaux concertés.

BÂTIMENTS ET ESPACES COMMUNAUX

Tous les ans les bâtiments communaux font l'objet d'un contrôle de conformité électrique réalisé par SOCOTEC et chaque année des travaux sont enclenchés pour rester aux normes.

La sécurisation de l'accès au stade est réalisée avec la création d'un talus à proximité de l'école où la clôture avait été forcée. La plantation d'une jachère mellifère et fleurie sur ce talus suivra.

La mise en place d'une borne rétractable devant le portail du stade de football doit être réalisée avant l'été.

ÉCOLE

La pose des volets roulants pour l'ensemble de l'école primaire est terminée (deux classes et la garderie pendant les vacances de février ont achevé la dernière tranche).

Les agents ont transféré la clôture qui fermait la cour de la primaire, en la déplaçant vers la limite entre le préau et le bâtiment maternelle, en bordure de l'enrobé pour rendre la surveillance de la cour de récréation plus facile.

Le même système sécurisé d'entrée pour la porte de l'école maternelle va être installé comme à l'école primaire.

MAIRIE

Une VMC hygroréglable va être installée dans la salle du conseil suite aux travaux d'isolation.

Des travaux sont réalisés par les agents municipaux concernant le préau de la cour de mairie afin d'en changer l'utilisation en un bâtiment de rangement et de stockage.

CADRE DE VIE

Dans le courant du second semestre 2026 les travaux de la piste cyclable vont débuter, de la mairie à Caër, le long de la route de la Vallée. Le commencement se fera devant l'école afin de prolonger la piste déjà existante rue du Robichon, modifiant le stationnement devant l'école et contournant la mairie pour rejoindre le monument aux morts. Ce projet provoque le déplacement de la colonne à verre, ancienne côte du Boulay Morin et du calvaire à l'intersection de la rue de l'Abreuvoir et de la rue de l'Iton.

FLEURISSEMENT DE LA COMMUNE

Le choix des plantations s'oriente désormais vers des plantes persistantes afin de ne pas revoir l'ensemble des parterres de fleurs deux fois par an.

EN PROJET

Une réflexion est en cours pour la mise en place d'un cheminement doux (piéton et vélo) entre le pont du Robichon, l'entrée des berges de Saint Gaud et le bout de la piste cyclable rue du Stade.

APE Les Marmots Normanville

Le samedi 7 février dernier, la salle des fêtes de Normanville a vibré au rythme des rires et de la musique à l'occasion de sa première « Boum Carnaval » des enfants. Cet événement a rassemblé près de 75 enfants, tous venus costumés. Tout au long de l'après-midi, les jeunes participants ont pu profiter d'un programme riche et varié (mur photo, fabrication de masques, pinata, goodies...), encadrés en toute sécurité par 12 bénévoles des équipes APE et RPE. La piste de danse n'a pas désemplie.

Côté gourmandises, les enfants ont mangé un généreux goûter mêlant bonbons et gâteaux, mais aussi une délicieuse fondue au chocolat accompagnée de fruits frais qui a fait l'unanimité.

Nous avons continué sur le même week-end avec un « Vide dressing » le dimanche 8 février. Malheureusement cette action, tout comme le « Vide ta chambre » de l'année passée ne trouve pas son public avec un très faible passage tout au long de la journée malgré une communication large et active.

Cette année encore grâce à différents et généreux donateurs, nous avons pu distribuer aux enfants un kit d'hygiène bucco-dentaire lors de la journée mondiale de la santé bucco-dentaire qui s'est tenue le 20 mars dernier.

Le samedi 28 mars, s'est tenu le traditionnel carnaval, un événement très attendu organisé chaque année par le PST Cap Nord Est. Cette édition 2026, placée sous le thème du Brésil, a transporté petits et grands dans une ambiance festive et colorée, sublimée par un soleil généreusement au rendez-vous. De nombreuses animations tout au long du parcours : char, musique entraînante, confettis, lâcher de bulles, Batucada, bonhomme carnaval...

Pour prolonger ce moment de partage, un goûter a été gracieusement offert aux enfants et aux adultes par les associations de parents d'élèves de Normanville et de Gravigny.

Ensuite les vacances scolaires sont arrivées et le vendredi 10 avril, l'école de Normanville a célébré son carnaval sur le thème des animaux. Dès le matin, enfants et équipe scolaire, sont arrivés déguisés et de bonne humeur.

L'après-midi, l'Association avait réservé une belle surprise : un spectacle de bulles, proposé par la compagnie « Entre Mondes », a émerveillé petits et grands, tandis qu'un échassier a déambulé dans la cour au rythme de la musique, ajoutant une touche magique à cette journée déjà bien animée.

Pour clôturer cette belle journée, un goûter convivial rendu possible grâce à la participation de nombreux parents bénévoles.

La fin de l'année approchant, il est temps de penser à la fête de l'école (20 juin) mais aussi aux sorties scolaires que les enfants vont vivre grâce aux actions de l'APE et aux familles qui nous soutiennent !

Pour toute demande : apelesmarmotsnormanville@gmail.com

Maintien du Point Vert de Caër

Après l'arrêt du ramassage des déchets verts en porte à porte effectué par l'EPN et le projet de fermeture du point vert de Normanville, nous avons dû, avec quelques Maires du nord de l'agglomération, négocier pour maintenir le point vert de Normanville. Il a été suggéré de le rendre totalement autonome, c'est-à-dire sans présence humaine.

La contrepartie de cette gestion autonome est que le site reste propre et que les bennes ne soient pas polluées par des déchets non autorisés (papier, recyclables, encombrants, ordures ménagères, …). En effet, une benne polluée est facturée plus de 1000 € par le SETOM pour son traitement.

Aussi, si nous voulons conserver le site ouvert, nous comptons sur la mobilisation de tous pour signaler à la mairie, dans les plus brefs délais par mail ou message vocal, toute pollution constatée d'une des bennes.

Nous avons été confrontés à une situation de ce type à l'automne dernier. Nous avons été prévenus par un habitant et nous avons aussitôt contacté le service environnement de l'agglomération. Celui-ci a analysé les vidéos et identifié le contrevenant. Il lui a été demandé de venir dépolluer la benne.

Un autre phénomène est apparu. Des entreprises plus ou moins référencées, utilisent la carte SPI des personnes chez qui elles interviennent et viennent vider leurs déchets verts « professionnels » sur le site de Caër qui n'est pas autorisé aux entreprises.

Les conséquences sont que les bennes sont très vite remplies, que les navettes pour vider les bennes sont insuffisantes nécessitant que la déchetterie soit fermée le temps que les bennes soient vidées.

Là encore, si vous constatez ce dysfonctionnement, signalez-le-nous, les vidéos seront analysées, le véhicule identifié ainsi que le propriétaire de la carte SPI qui a été utilisée pour accéder à la déchetterie.

Si ces consignes sont respectées, nous pourrons tenir notre engagement vis-à-vis d'EPN et conserver l'ouverture du point vert.

Les Pitous de la Vallée

En ce début d'année, il a été difficile de répondre aux attentes de toutes les familles en raison de turn-over important au sein des équipes d'animation. Entre les fins de contrat, les non renouvellements ou les changements de voie professionnelle, il a fallu s'adapter pour trouver des solutions.

À ce jour, ***l'équipe du mercredi reste fragile*** pour son maintien tout au long de l'année ! C'est pourquoi nous faisons parfois appel à des étudiants disponibles qu'en demi-journée pour la plupart ou des stagiaires de milieu professionnel. Ces différents renforts sont les bienvenus et nous permettent de respecter les quotas réglementaires imposés par la SDJES entre diplômés et non diplômés.

Vacances de Février : Du lundi 16/02 au vendredi 27/02/2026

L'équipe d'animation est partie sur la thématique des Jeux Olympiques d'Hiver.

Nous avons pu proposer plusieurs sorties sur cette période via la disponibilité des minibus de notre association du PST CAP NORD EST :

- Sortie à la Médiathèque d'Evreux pour les petits : film d'animation « Le tigre qui s'invita pour le thé » avec l'Accueil de loisirs « Les Ouistitis » de HUEST
- Sortie en partenariat avec le Comptoir des loisirs d'Evreux pour les + 8 ans : Rallye urbain « Le secret du puits » avec une météo très capricieuse ce jour-là…
- Sortie Mcdo + Cinéma Evreux avec le film d'animation « Goat- Rêver plus haut » avec l'Accueil de loisirs « Les Ouistitis » de HUEST
- Sortie à la patinoire de Louviers Glacéo

Sur cette session de vacances, nous avons fait intervenir l'association « Gravigny Echecs » le temps d'une matinée, qui a beaucoup intéressé les enfants avec des plateaux de jeu (grands tapis).

La bibliothèque nous a proposé également un après-midi lecture avec un petit groupe d'enfants.

Sans oublier la venue de Tony, éducateur sportif du PST CAP NORD EST qui nous a proposé des interventions pour les différentes tranches d'âge accueillies.

Pour les nouveaux arrivants sur Normanville : La plaquette information du centre de loisirs Les Pitous a été mise à jour !

Période estivale 2026 :

Juillet : Les Pitous seront ouverts du lundi 06 juillet au vendredi 31 juillet 2026

Août : Les Pitous seront ouverts du lundi 24 août au lundi 31 août 2026

Fermeture estivale pour congés annuels (les trois premières semaines d'août) du 03 août au 21 août 2026 inclus.

Samedi 28/03 : Carnaval du PST, vous étiez nombreux, Thématique Brésil

Merci à tous les enfants et parents qui ont joué le jeu.

Samedi 04/04 : Chasse aux œufs de Normanville

Les Pitous de la Vallée sont associés via la réalisation d'objets que les enfants doivent retrouver.

Vacances de Printemps : Du lundi 13/04 au vendredi 24/04/2026

Contrairement à l'année dernière où nous avions ouvert qu'une seule semaine faute d'effectifs suffisants, nous étions ouverts les deux semaines cette année.

Avec l'équipe d'animation, nous sommes partis sur des activités autour des 4 éléments et sur la notion de jouer dehors.

- Balade en forêt
- Land Art
- Balade dans Normanville avec un document créé par l'APE Les Marmots Normanville
- Animation « Frog Touch » organisée par la bibliothèque de Normanville
- Veillée

Attention la rentrée scolaire a lieu le mardi 01/09/2026

Renseignements et inscriptions :

Association PST CAP NORD EST
Antenne ACM
« Les Pitous de la Vallée »
Bâtiment L'escale
6 Rue du Robichon
27930 Normanville
06 85 79 41 30
pitousdelavallee@orange.fr
www.pitousdelavallee.wixsite.com/site
Direction : Mr MESSEIN François

Portraits de vos élus

Alexis DEHON

37 ans

Technicien de laboratoire

Je suis marié et j'ai 3 enfants. J'habite sur la commune de Normanville depuis 2014 et m'y sens bien avec cet esprit « campagne à la ville ».

Je suis passionné par la nature en général, le jardinage et l'herboristerie.

J'ai souhaité m'investir pour un premier mandat en tant que conseiller municipal pour participer à l'amélioration du cadre de vie de notre village.

Je suis membre de la commission Travaux-voirie, écologie et développement durable. Je suis également référent forêt-bois.

Aurélia MAUBOUSSIN

64 ans

Anciennement Dessinatrice textile

J'ai 3 enfants, et je suis diplômée des Arts Appliqués de Paris. J'ai été Dessinatrice textile pendant 15 ans.

J'habite la commune depuis 17 ans et mon mari y exerce la médecine générale depuis 32 ans. Je suis bénévole à la bibliothèque depuis sa création en 2012.

J'ai trouvé mon premier mandat très intéressant par la découverte du fonctionnement d'une commune. Je souhaite accompagner la réalisation des projets initiés et notamment celui des voies douces dans le respect du caractère campagnard de notre commune.

Je fais partie de la jeune association Les Amis de Saint-Gaud et je m'efforcerai de mettre en valeur le patrimoine de Normanville.

Je suis membre de deux Commissions : Information, communication, vie associative, animation et tourisme & Travaux-voirie, écologie et développement durable.

Audrey JUDITH

34 ans

Commerçante Rôtisseur-traiteur

Maman de deux enfants de 4 et 6 ans, je suis passionnée par mon travail, le padel et les promenades à vélo ; je suis profondément attachée à la qualité de vie locale.

Je me suis engagée au sein du conseil municipal avec la volonté de m'investir activement dans le développement de notre belle commune rurale. Mon objectif est de contribuer à faire avancer des projets concrets, notamment en faveur du bien-être des habitants et de l'amélioration du cadre de vie, avec une attention particulière portée aux enfants et aux familles.

Je suis membre de la Commission Information, communication, vie associative, animation et tourisme.

Aurore NEVEU

47 ans

Technicienne à la CAF d'Evreux

J'ai 47 ans et je n'ai pas d'enfant.

Installée dans la commune depuis 2011, je suis passionnée par les voyages et les découvertes culturelles ; je prends plaisir a organiser mes propres road-trips.
Amoureuse de la nature, je pratique la méditation, la course à pied, et j'adore danser…

Je me suis inscrite sur la liste municipale car je partage les valeurs portées par les élus et les conseillers municipaux. Je souhaite poursuivre dans cette dynamique et contribuer à la co construction de projets qui permettront de réaliser de belles choses pour notre beau village.

Je fais partie de deux Commissions : Information, communication, vie associative, animation et tourisme & Action sociale.

Anne HEURTAUX

73 ans

Retraitée Assistante clientèle au journal Eure Infos/La dépêche

Je suis mariée et j'ai 3 enfants. Je suis sur la commune de Normanville depuis 2005.

Mes passions sont la cuisine, la lecture, faire découvrir à mes petits-enfants des lieux emblématiques. En activité, je pratique le pilates.

J'ai désiré m'impliquer dans la vie de la commune, en étant bénévole au sein de la bibliothèque depuis son ouverture en 2012 et encore maintenant. J'entame un 3ème mandat, les 2 précédents m'ont passionnés et je souhaite les poursuivre pour voir la concrétisation des différents projets et en créer d'autres. L'évolution de la commune m'intéresse. Étant active cela me permet d'avoir un lien social.

Je suis adjointe aux Affaires Scolaires, et j'ai choisi les commissions suivantes : Finances & Action sociale & Information, communication, vie associative, animation et tourisme.

Arnaud MABIRE

67 ans

Retraité Directeur informatique

Je suis marié, j'ai 3 enfants, 2 petits-enfants et j'habite Normanville depuis 1989. Élu municipal depuis 2001 et 1er adjoint pour ce mandat.

Je suis actuellement Vice-Président à l'agglomération d'Evreux Portes de Normandie en charge du Développement des usages numériques depuis 2014 et de l'enseignement supérieur et de la recherche depuis 2017.

J'ai postulé pour être l'élu communautaire de la commune et siéger au conseil communautaire pour finaliser les projets en cours au niveau de l'agglomération

Il est selon moi très important d'être présent et actif dans l'agglomération pour pouvoir mettre en avant notre commune et bénéficier de tous les avantages qu'elle apporte à notre territoire.

Tout comme mes collègues, je m'investis dans la commune pour le bien vivre à Normanville.

Comme nous l'avons écrit dans notre profession de foi, nous devons poursuivre la voie du développement durable en restant pragmatique, maintenir et développer des équipements scolaires et sportifs, prendre soin de nos anciens, gérer sainement les deniers publics, veiller à la sécurité de tous et vous tenir informés.

Je suis membre de trois Commissions : Information, communication, vie associative, animation et tourisme & Travaux-voirie, écologie et développement durable & Action sociale.

Audrey BOULAY

36 ans

Responsable Ressources Humaines

Mon mari et moi avons emménagé sur la commune en 2022. Au delà du fait que ce déménagement nous a facilité la gestion du gîte que nous possédons depuis 2019 sur la commune de Normanville, nous avons été conquis par le cadre champêtre de notre village !
Nous ne regrettons pas notre choix qui permet à notre fille de 10 ans de grandir dans un cadre verdoyant et de bénéficier des infrastructures (école, centre de loisirs, bibliothèque, city stade) et donc des activités qui en découlent.

Je suis présidente de l'APE Les marmots Normanville depuis 2 ans et je participe autant que possible à l'ensemble des animations proposées au sein de la commune.

M'engager au sein de l'équipe municipale est une évidence afin de poursuivre mon investissement au développement de notre commune pour qu'elle reste un lieu de bien vivre ensemble !

Je suis Conseillère municipale déléguée à l'animation et donc membre de la Commission Information, communication, vie associative, animation et tourisme.

Daniel GALLIE

75 ans

Retraité cadre industrie métallurgique

Je suis marié, père d'une fille et grand-père.

Je suis retraité depuis 2010, auparavant j'étais cadre dans une industrie métallurgique à Porcheville. Je suis sur la commune depuis 2000.

Passionné de pêche, de randonnée, de voyages et de tout ce qui me permet d'être proche de la nature. Actuellement, je suis Président de la société de pêche de Normanville.

J'ai souhaité poursuivre mon engagement pour un second mandat pour continuer à être acteur des projets qui permettent à NORMANVILLE de rester une commune où il fait bon vivre avec son environnement préservé.

Philippe VIVIER

69 ans

Retraité Expert-comptable et conseil pour le monde agricole

Je suis habitant de Normanville depuis 1985 et élu municipal depuis 2001.

Consacrer une partie de mon temps à la retraite, à des activités associatives ou municipales, fait partie des valeurs qui m'animent.

La poursuite de l'évolution de notre commune, par l'entretien des bâtiments publics, l'engagement de Normanville au sein de notre agglomération, le bien vivre à Normanville pour toutes les générations, avec un accent sur le développement durable, les espaces verts, les voies douces et la maîtrise de nos finances m'ont conduit à solliciter un nouveau mandat municipal.

Jean-Pascal RUIZ

58 ans

Dirigeant d'entreprise

Divorcé et père de 3 enfants qui sont nés à Evreux et ont vécu la majorité de leur jeunesse à Normanville, j'habite la commune depuis 1998. J'apprécie son cadre de vie, son calme, sa verdure, mais aussi sa proximité et facilité d'accès.

Je suis passionné de sport et à ce titre je suis président de l'ALM Evreux Basket Eure. J'apprécie le bricolage et la mécanique.

J'étais déjà élu lors du mandat précédent et j'ai souhaité poursuivre mon investissement pour participer activement au développement, à la vie sociale et associative de notre commune.

Je suis membre de la commission Travaux-Voirie, écologie et développement durable.

Jean-Pierre COLLAS

65 ans

Retraité Agriculteur producteur de lait à Normanville

Je suis marié et parent de deux grands garçons.

J'étais déjà élu lors du mandat précédent et j'ai une connaissance de la commune ce qui m'a convaincu de poursuivre mon engagement.

Je suis très sportif en pratiquant le VTT, la marche et le footing. Je fais également du pilates sur la commune de Normanville. Je suis un supporter de l'ALM Basket et de l'EVB. J'aime aussi lire, écouter de la musique et me rendre au cinéma.

La fonction d'élu municipal me permet d'être impliqué auprès des habitants de la commune pour comprendre les besoins de chacun et défendre les intérêts collectifs. C'est mon 5ième mandat au sein du conseil municipal.

Je suis Adjoint Travaux et membre de la commission Travaux-Voirie, écologie et développement durable.

Jean-Luc DEPAUW

66 ans

Retraité Ingénieur en électronique

Ma femme et moi avons respectivement 1 et 2 enfants issus d'un premier mariage et 4 petits enfants. J'habite Normanville depuis 17 ans et apprécie le cadre de vie, le calme, la verdure et les balades à proximité de mon domicile.

Je pratique une activité physique régulière (marche, vélo) et la commune de Normanville est propice à cela.

Je me sens très concerné par le développement durable (écologie, énergie) et intéressé par l'informatique en tant qu'utilisateur et la technique en général.

Je faisais partie de la précédente équipe municipale, j'ai décidé de poursuivre mon action dans ce nouveau mandat et de m'investir dans des projets utiles et raisonnables pour notre commune.

Je m'occupe du site internet et du panneau lumineux de la commune. Je suis membre de la commission Travaux-Voirie, écologie et développement durable.

Stéphanie LOURETTE

45 ans

Cadre de santé au Centre Hospitalier Eure-Seine

Engagée dans la vie professionnelle comme dans la vie locale, je concilie mon métier avec mon rôle de mère de trois enfants. J'habite au domaine des pêcheurs.

Installée à Normanville depuis 2009, je m'implique activement dans la vie de ma commune. Élue au conseil municipal pour un deuxième mandat, je me suis positionnée en tant que 4e adjointe, en charge des Affaires sociales. Je participe également à la commission Action sociale ainsi qu'aux actions menées au sein de l'EPN.

Très attachée au lien social, je prends part à la vie associative et aux nombreuses manifestations locales.

Le vivre-ensemble, la transmission et la recherche de solutions collectives sont des valeurs essentielles à mes yeux. Consciente de la qualité de mon cadre de vie, j'ai à cœur de le préserver et de contribuer à son développement de manière responsable et solidaire.

Véronique MAHIER

64 ans

Retraitée Assistante dans un cabinet d'avocat

Je demeure à Normanville depuis 1991 pour rejoindre mon compagnon, Yves ROHEE décédé en 2018, qui habitait là depuis 1979. Je suis à la retraite depuis le 1er avril 2024.

J'occupe mon temps libre en étant bénévole dans différentes associations, principalement Artisans du Monde et Trot'coeur (pour le Téléthon).

J'aime chanter et suis inscrite dans 2 chorales.

Je cours régulièrement (2 fois par semaine) et ai pour objectif le semi-marathon de Deauville en novembre 2026. Je fais aussi de la randonnée.

J'ai intégré le conseil municipal car il me paraît important de s'investir dans une commune où l'on se sent bien et faire en sorte que ce climat de bien vivre ensemble perdure.

Salon de peinture et de sculpture

Les 21 et 22 mars 2026 dans la salle des fêtes de Normanville s'est tenu le 7ème salon de la peinture organisé par le club « Bien Être et Amitié » avec la collaboration de Monsieur François KUNZE, artiste peintre de la commune.

20 peintres ont pu exposer quelques unes de leurs œuvres toutes plus belles les unes que les autres. La qualité artistique de ces tableaux n'a pas facilité la tâche de Monsieur VIVIER, maire de la commune, et de quelques conseillers municipaux qui avaient pour mission de récompenser un tableau en attribuant à cet artiste le prix de la municipalité. C'est Monsieur Shay MIREMONT, artiste iranien qui a été sélectionné avec une toile haute en couleur.

Il y avait aussi un sculpteur de « petites bébettes » en fil de cuivre ainsi qu'une sculptrice d'objets en céramique.

Les visiteurs qui déambulaient dans la salle semblaient être comblés par cette exposition.

Bravo aux organisateurs !

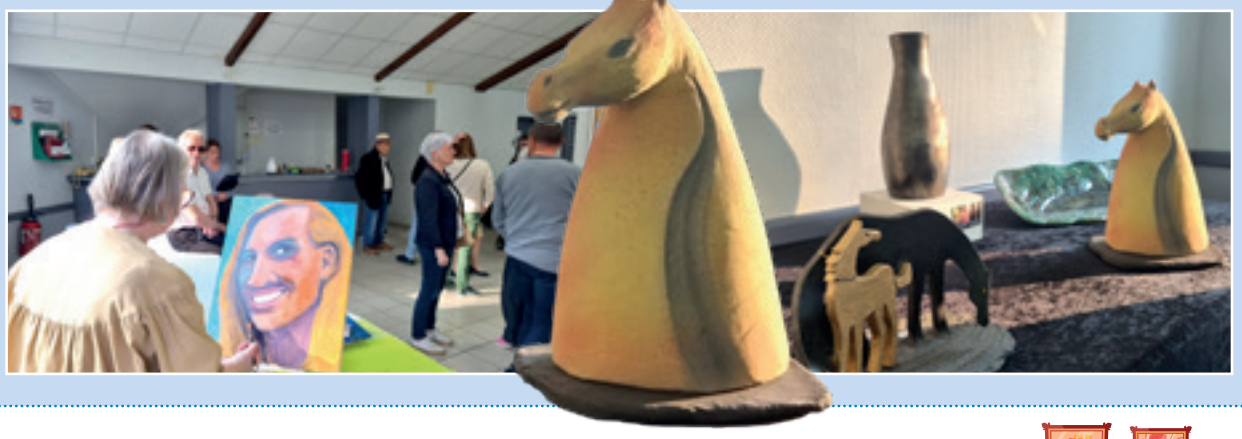

Les Amis de Saint-Gaud Normanville (ASGN)

Notre jeune association ASGN qui a été lancée le 30 janvier 2026 est entrée en activité et vous pourrez vous en tenir informés en consultant Panneau Pocket.

Pour rappel, l'objet de cette association est :

- d'initier et favoriser la restauration de notre église Saint-Gaud en proposant des réparations ou entretien, des remises en état et en suggérant des idées de chantier
- de participer activement à la recherche de financements
- d'animer et valoriser l'édifice auprès de tous les publics en proposant des événements tels que exposition, concert..., compatibles avec ce lieu.

Notre association comporte déjà 27 adhérents à jour de leurs cotisations (12 € par an).

Toutes nos actions viendront en plus de celles entreprises par la Mairie de Normanville.

L'église a été ouverte à la visite à plusieurs reprises ces derniers temps et peut l'être sur demande pour des groupes.

Notre première action a été de raccrocher à sa place d'origine le tableau Crucifixion dûment res-tauré à l'Abbaye de Saint-Wandrille le 30 janvier de cette année.

Notre agenda est en train de s'enrichir au fur et à mesure des sollicitations, voici les actions passées et à venir :

- le vendredi 29 mai de 18h à 23h pour Pierres en Lumière, 10ème édition de ce Festival Nocturne avec l'illumination des édifices participants
- le dimanche 7 juin à 18h pour le concert de la Chorale de Gravigny
- le samedi 20 juin ouverture à partir de 15h lors de la Fête de l'été
- le samedi 4 juillet à 15h pour le spectacle « Le Veilleur » : un moment sensible autour des contes et légendes du territoire (à partir de 7 ans)
- le weekend des 19-20 septembre pour les Journées du Patrimoine

À plus long terme, nous aimerions participer au circuit des Crèches de Noël en créant la nôtre avec l'aide de toutes les bonnes volontés.

Que d'occasions de célébrer ensemble et faire admirer notre patrimoine !

Luminaires de l'arboretum

Depuis quelques années, l'état des luminaires présents sur l'arboretum se dégrade : éclairages défaillants ou très faibles, pièces de protection cassées et deux luminaires ont été vandalisés très sévèrement.

L'entreprise qui a fourni le matériel a été contactée. La réponse a été sans appel, ces produits ont plus de dix ans et les pièces détachées ne sont plus disponibles.

Un devis a été demandé pour le remplacement des 42 luminaires. Le coût de cette prestation varie entre 45 000 et 75 000 euros. Ce coût prohibitif a incité l'équipe municipale à tenter de réparer ce matériel par ses propres moyens.

Deux conseillers se sont penchés sur le problème électrique et ont effectué une opération de maintenance à l'aide des agents municipaux. Les luminaires ont tous été remis en état.

Deux luminaires vandalisés, de manière extrême, ont été temporairement protégés par les agents communaux en attendant une réparation.

Un des conseillers a réalisé le plan de la pièce la plus détériorée sur l'ensemble des éclairages.

Le plan a été confié à une entreprise basée à Evreux pour la réalisation des pièces plastiques en impression 3D.

Les luminaires ont été remis en état pour un coût d'environ 1 500 euros permettant ainsi une économie substantielle pour la commune.

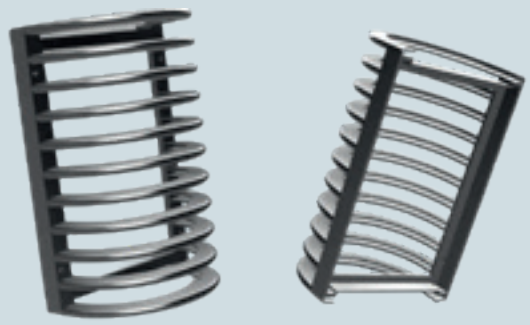

Les racines

Comparativement aux autres années, un peu plus d'anciens élèves de CM2, 6 filles entrées en sixième cette année se sont déplacées le 22 novembre pour la plantation d'un cèdre bleu.

Chacune a dit ce qui lui avait plu lors de leur scolarité à Normanville et elles ont jeté des pelletées de terre chacune à leur tour.

Un goûter chaud préparé par Ludovic, que nous remercions, attendait les participantes avec leurs parents, pour se réchauffer.

Collecte banque alimentaire

Le week-end du 10 au 12 avril 2026 a eu lieu la collecte départementale au profit de la Banque Alimentaire. Une équipe de bénévoles était présente à l'entrée du magasin E.Leclerc de Normanville.

2 204 kgs de denrées alimentaires et produits d'hygiène ont été récoltés, dépassant le résultat de l'an dernier à la même époque : 2 150 kgs.

La prochaine collecte nationale est planifiée durant le week-end du 6 au 8 novembre 2026.

Nous recherchons activement des bénévoles qui pourraient nous accorder un peu de temps sachant qu'une trentaine de bénévoles est nécessaire à chaque fois.

Les journées de collecte sont scindées en 6 créneaux de 2h chacun et le dimanche matin une permanence est effectuée de 9h30 jusqu'à 13h. L'idéal est qu'il y ait au moins 3 personnes par créneau.

Si vous êtes intéressé n'hésitez pas à contacter Madame Véronique MAHIER au 06 15 91 00 98 ou veryvelodie@orange.fr

Merci à tous pour votre engagement !

Lotus et Coquelicot

PRENEZ SOIN DE VOUS.
FAITES DU QI GONG

QI = ENERGIE.
GONG = TRAVAIL

En faisant monter l'énergie qui est en vous par des respirations et des mouvements adaptés, vous améliorerez grandement votre bien-être.

- Votre bien-être physique d'abord et ce, quel que soit votre âge ou votre forme physique.

Saviez-vous qu'en Chine, *les malades font du Qi Gong dans les couloirs des hôpitaux ? Que leur état de santé s'en trouve grandement amélioré ?*

Autre exemple : *vous êtes fatigué(e) sur l'autoroute. Vous avez accompli vos 200 km et l'idée de faire les 200 suivants (voire plus) vous effraie ?* Quelques mouvements de Qi Gong, quelques auto-massages appris en cours et vous vous sentirez à nouveau frais et dispo. (Expérience vécue)

- Votre bien-être moral ensuite.

Se concentrer sur les mouvements demandés vous sort de votre stress, de vos pensées négatives. Enfin un moment rien que pour vous dans le calme et le relâchement !

- Et attention, cerise sur le gâteau, le Yoga du Rire revient la saison prochaine !

La séance proposée en mars a rencontré un vif succès !

Détente, joyeuse humeur, Martine nous a partagé une heure de bonheur et de rires. Nous sommes reparti(e)s le cœur léger, empli(e)s d'allégresse… Avec une grande envie de retenter l'expérience !

Venez nous rejoindre !

Chasse aux œufs : 4 avril

Le samedi 4 avril, l'arboretum s'est transformé en terrain d'aventure pour les enfants lors de la traditionnelle chasse aux œufs organisée par la municipalité.

Une cinquantaine de participants ont arpenté le terrain à la recherche des trésors cachés, confectionnés par les enfants du centre de loisirs « Les Pitous de la vallée » et soigneusement dissimulés par les élus. Les enfants ont ensuite échangé leurs trésors contre une petite collation.

Un concours d'œufs décorés étaient aussi organisé. Sur 6 participants, et après délibération, le jury a récompensé 3 gagnants par l'attribution de lots et des cadeaux de consolation pour les 3 autres participants.

Convivialité,
enthousiasme et bonne humeur
étaient au rendez-vous...

Club Bien Être et Amitié

Voici en quelques lignes le bilan des activités faites et à venir par le club Bien-être et Amitié :

- **Le 18 janvier** la troupe "Les Macajas" de Louviers a joué une pièce de théâtre, comédie coquine intitulée « C'est la bonne ! ».
- **Le 19 janvier** s'est tenue l'Assemblée Générale du club suivie d'un repas partagé et de la galette des rois. Les adhérents ayant changé de dizaine ont été mis à l'honneur.
- **Le 25 janvier** une sortie était organisée au Zénith de Rouen pour un spectacle équestre « Le Cadre Noir de Saumur ».
- **Le 21 février** a eu lieu une sortie théâtrale à PARIS puis un dîner au restaurant. Cette sortie a été très appréciée par l'ensemble des participants.
- **Le 3 mars** 15 adhérents sont allés au restaurant du Neubourg puis se sont rendus à Beaumont le Roger pour un spectacle de chant et d'humour d'une durée d'1h30 environ.

- **Les 29 et 30 mars**, en collaboration avec Monsieur François KUNZE s'est tenue la 7ème exposition de peinture. Sur le week-end 240 visiteurs ont pu admirer les 98 tableaux exposés par les 20 peintres présents. Le samedi soir à l'issue du vernissage, Monsieur Shay MIREMONT a reçu le prix de la municipalité et le dimanche Monsieur Michel DE RUYCK recevait le prix du public.

  Durant les vacances d'été l'activité jeux de cartes et autres est maintenue le lundi après-midi à la salle des fêtes.

ACTIVITÉS À VENIR :

- **Le 28 juin 2026 :** Foire à tout (3 € le ml et 10 € pour 4 ml)

Si vous souhaitez apporter votre aide pour l'organisation, n'hésitez pas à vous faire connaître au 06 15 91 00 98 ou au 06 16 79 03 37

- **Juillet 2026 :** Pique-nique aux étangs de Fontaine-heudebourg (date à déterminer). Journée très attendue par l'ensemble des adhérents. Après le pique-nique, jeux de cartes pour certains, pétanque ou promenade autour des étangs pour d'autres.
- **Le 3 octobre 2026 :** Journée parisienne, visite libre de la Cathédrale Notre-Dame de Paris, déjeuner au restaurant puis croisière commentée sur la Seine. Départ à 8 heures et retour prévu vers 19 heures. Renseignements et inscriptions au 06 16 79 03 37
- **Le 8 novembre 2026 :** Loto
  Réservation conseillée au 06 16 79 03 37
- **Repas au restaurant :** date et lieu à déterminer

Le club accueille les nouveaux adhérents à partir de 55 ans. N'hésitez pas à nous rejoindre et à nous proposer de nouvelles idées tant au niveau des sorties que des activités diverses.

Cérémonie du 8 mai

Normanville et Saint Germain des Angles ont rendu hommage aux soldats français et alliés qui ont combattu pour la liberté et la paix pendant la 2ème guerre mondiale.

Les citoyens rassemblés ont écouté Madame Anne-Marie LEMARIE, maire de Saint-Germain-des-Angles lire le discours de Madame Catherine VAUTRIN, Ministre des armées et des anciens combattants. Par la suite, Monsieur Philippe VIVIER, maire de Normanville a fait l'appel aux morts

La gerbe de fleurs a été déposée par Léa, écolière en CM2, la plus jeune présente pour cette cérémonie.

Ensuite, nous nous sommes retrouvés autour d'un pot de l'amitié aux couleurs de la France.

Associations

Une nouvelle association a vu le jour « Les amis de Saint Gaud » et s'est jointe aux anciennes pour la traditionnelle réunion de début d'année. C'est l'occasion pour elles de faire le bilan et d'annoncer les projets à venir.

La dotation de l'état étant égale à 0, la municipalité, consciente du fait que les associations participent au dynamisme de la commune, les soutient financièrement selon ses possibilités. Au delà du versement possible d'une subvention, les associations bénéficient également d'un prêt gracieux des locaux pour leurs activités et aussi d'un relai de leur communication.

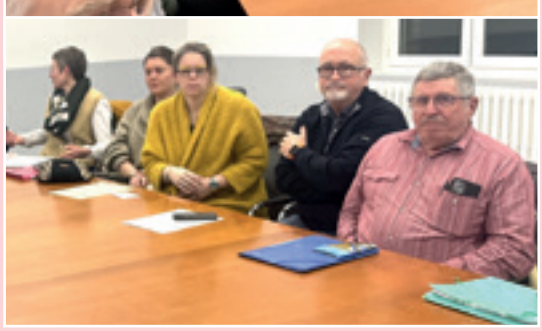

Randonnée solidaire

Le dimanche 26 avril, une randonnée solidaire organisée par Les Randonneurs de l'Eure s'est tenue sur la commune de Normanville. Cet événement avait pour objectif de récolter des fonds au profit de l'association Marie Hélène, afin de contribuer au financement d'une salle multisensorielle destinée aux personnes en situation de polyhandicap et d'autisme.

Les participants avaient le choix entre plusieurs parcours :

- Randonnée pédestre : 7,5 km et 12,5 km
- Parcours VTT : 20 km, 35 km et 45 km
- Parcours cyclo route : 26 km, 56 km et 96 km

Une belle mobilisation (environ 270 personnes) mêlant sport, solidarité et convivialité, pour une cause essentielle.

Le P'tit café de Pays

Les deux temps forts du p'tit café de pays sont le festival de printemps qui s'est tenu le 6 juin 2026 dernier et l'expo-vente du samedi 5 décembre. Ces deux manifestations sont des moments de rencontre et de convivialité ouverts à tous.

Mais tout au long de l'année (vacances comprises) le p'tit café de pays est un lieu où l'on peut se retrouver pour pratiquer des activités diverses.

- Couture, tricot, broderie, crochet le **mercredi après -midi**. Débutants ou confirmés tout le monde a sa place et nous avons un peu de matériel à disposition.
- Jeux de société le **jeudi après midi**. Vous venez avec vos partenaires et vos cartes pour un après-midi sympathique.
- Club lecture 4 à 5 mercredis par an à 17h. Nous sommes déjà un petit groupe mais nous serions ravies d'accueillir de nouveaux membres qui nous feraient partager leurs coups de cœur de lecteurs.
- Musique : jam session acoustique. Répétitions ouvertes au public, le vendredi de 19h00 à 22h30, à des dates définies à l'avance.
- Sorties à la découverte des oiseaux de notre territoire. Deux samedi matins par an.

Si vous souhaitez plus de renseignements vous pouvez contacter Julian (PST Cap Nord Est) au 06 51 61 02 71

Société de pêche Normanville

La saison de pêche a commencé le 7 mars et se terminera le 20 septembre pour les truites fario et arc-en-ciel, le chevaine. La pêche du brochet est autorisée du 25 avril au 20 septembre et pour l'ombre commun ce sera du 16 mai au 20 septembre.

Nous avons prévu 9 lâchers de truites arc-en-ciel et deux journées de nettoyage dont une déjà effectuée le 26 avril, la suivante est prévue le 6 juin.

Le SMABI nous a confié la gestion de la pêche sur le parcours renaturé et à l'unanimité les pêcheurs ont approuvé cette décision. De nombreuses prises de truites fario et même quelques brochets ont été recensés ce qui nous donne de bons espoirs pour l'avenir.

Il faut reconnaître que le parcours a été très bien pensé et réalisé, il n'y a plus qu'à attendre que les arbres poussent.

Les tarifs restent inchangés malgré une bonne augmentation des truites.

- 65 € pour les hommes / 35 € pour les femmes
- Gratuit pour les jeunes de Normanville jusqu'à 18 ans
- 35 € pour les étudiants et apprentis

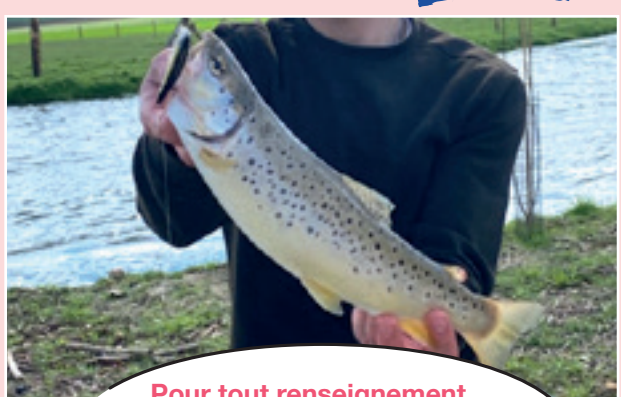

Pour tout renseignement,
Daniel GALLIE : 06 11 32 46 04
mail : spnormanville@orange.fr

Gym vitalité Normanville : une saison record !

➡ La saison 2025/2026 restera marquée par un chiffre fort : 148 licenciés, un record pour l'association.

Dans le détail, 25 nouveaux adhérents ont rejoint l'aventure, tandis que 123 licenciés ont renouvelé leur confiance. Une belle preuve de fidélité et d'attractivité.

➡ **Autre fierté :** si 55 adhérents sont originaires de Normanville, le club rayonne bien au-delà avec des pratiquants venus de 25 communes différentes.

Côté ambiance, toutes les générations sont au rendez-vous, avec des licenciés âgés de 24 à 85 ans

Un immense merci à toutes et tous pour votre énergie et votre engagement qui font vivre l'association au quotidien.

Un bureau engagé et renouvelé.

Lors de l'assemblée générale du 10 décembre 2025, un nouveau bureau a été élu.

➡ **Merci à :**

Valérie Petit, trésorière adjointe
Véronique Mabire, secrétaire adjointe
Et bravo aux membres qui poursuivent leur engagement :
Nicole Bruneaux, Présidente
Claudine Moriceau, Présidente adjointe
Martine Rivault, Trésorière
Catherine Martin, Secrétaire
Yvette Resse et Nicole Cormont, membres actives fidèles
Des coachs au cœur du succès.

Impossible de parler du club sans saluer ses piliers.

Marion, engagée depuis près de 30 ans, continue de transmettre son énergie et son professionnalisme à travers des cours toujours aussi appréciés.

Mathias, fidèle lui aussi, séduit chaque année davantage de licenciés grâce à la qualité et la convivialité de ses séances.

➡ **Fin de saison en vue :**

Le dernier cours aura lieu le mardi 30 juin 2026.
Un pot de fin d'année est prévu le mercredi 24 juin à 20h15, après le cours — un moment convivial à ne pas manquer.

➡ **Cap sur 2026/2027 :**

Reprise des cours : lundi 14 septembre 2026

➡ **Préinscriptions :**

Forum de Gravigny :
Dates : Vendredi 4 septembre de 17h30 à 19h30
et Samedi 5 septembre 2026 de 10h à 12h.

Salle des fêtes de Normanville :
Dates : Lundi 7 septembre et Mercredi 9 septembre 2026,
Horaires : 17h à 19h
Contact : **gymvitalitenormanville27@gmail.com**

Balade berges de l'Iton

Le mardi 24 mars à 14h30 a eu lieu une balade commentée (circuit court de 1,7 km) de la renaturation des berges de l'Iton par le Syndicat Mixte d'Aménagement du Bas Iton (SMABI) organisée par le Conseil d'Architecture d'Urbanisme et d'Environnement de l'Eure (CAUE) en présence de :

➡ Madame Virginie LOLIVIER : Paysagiste Conseillère au CAUE
➡ Monsieur Marcel SAPOWICZ : Président du SMABI
➡ Monsieur Philippe VIVIER : Maire de Normanville

Cette balade a permis de rappeler aux personnes présentes les enjeux et les différentes étapes de ce projet de renaturation de l'Iton.

Suite à l'inondation d'une partie de la commune en 2001, la commune et le SMABI ont mis en place une stratégie d'acquisition foncière pour se réapproprier ces anciennes zones humides aboutissant en 2025 au reméandrage de l'Iton.

Cette réalisation vise à restaurer l'écosystème naturel de la rivière en s'inspirant de Solutions Fondées sur la Nature (SFN) tout en limitant le risque d'inondation et facilitant la gestion des eaux à l'échelle de la vallée.

D'une façon générale, face aux évolutions liées au changement climatique, il est indispensable de repenser nos modes d'aménagement de nos rivières.

Vœux du Maire : 9 janvier 2026

- Étant en période électorale, le discours de Monsieur le Maire a été bref. Il a présenté ses vœux à tous, a remercié l'ensemble du personnel communal, les élus et les intervenants de l'association PST-CAP NORD EST.
- Les lauréats du quizz de la nuit des étoiles ont été récompensés : Coté enfants, Monsieur Lucas BERNARD et côté adultes Madame Valérie VAN PARYS.
- La traditionnelle galette des rois et le verre de l'amitié ont clôturé cette soirée.

Repas des aînés : 8 mars

C'est sur un thème printanier que nos aînés, toujours aussi nombreux, ont été accueillis à la salle des fêtes. De beaux bouquets de fleurs ornaient les tables, dont nous devons la composition à Madame Chantal LEFRILEUX, et nous la remercions.

Madame Françoise PERRIN et Monsieur HUGUES, doyens de la journée ont reçu une belle corbeille garnie de friandises, bougie parfumée et autres.

Un repas très copieux a succédé à l'apéritif. Un magicien et mentaliste est passé de table en table pour faire ses tours avec des cartes. A la fin du repas il a appelé quelques personnes dont Monsieur le Maire pour d'autres tours, le public a été impressionné avec la partie mentaliste. Quelques pas de danse ont ambiancé cette belle journée.

MAIRIE - 103 Route de la Vallée
27930 NORMANVILLE
Tél. 02 32 34 71 37 - Fax : 02 32 34 72 06
E-mail : secretaire@normanville.com
https://normanville.evreuxportesdenormandie.fr

Lundi : 8 h 30 - 12 h 30 / 13 h 30 - 17 h 30
Mardi : 8 h 30 - 12 h 30
Mercredi : 8 h 30 - 12 h 30
Vendredi : 8 h 30 - 12 h 30 / 13 h 30 - 16 h 30

L'Echo de Normanville,
journal de Mairie de Normanville (27930)
Directeur de la publication : Philippe VIVIER, Maire
Comité de rédaction : Anne HEURTAUX - Philippe VIVIER
Arnaud MABIRE - Audrey BOULAY -
Jean-Pierre COLLAS - Jean-Luc DEPAUW
Crédits photos : Mairie de Normanville
Conception et impression :
Imprimerie Vert Village - EVREUX : 02 32 31 14 06
Tirage : 600 exemplaires sur papier PEFC.
Dépôt légal : à parution.